

# 利 用 上 の 注 意

この報告書は、平成 22 年 5 月 1 日現在で文部科学省が実施した「平成 22 年度学校基本調査」及び同調査と併せて長野県が実施した「平成 22 年度学校関係県単独統計調査（卒業後の状況調査）」の結果を、県が独自に集計したものです。

学校基本調査は、統計法に基づく基幹統計調査として、学校教育法に定めるすべての学校について、学校数、在学者数、教職員数及び卒業者数等を調査し、学校教育行政に必要な学校に関する基本的事項を明らかにすることを目的としています。

また、学校関係県単独統計調査は、本県独自の調査で、卒業者の進学先及び就職先の状況を把握し、行政上の基礎資料を得ることを目的として実施しています。

- 1 この報告書の数値は、原則として総数（国立・公立・私立）を計上しています。

国立の小学校、中学校、特別支援学校、幼稚園及び専修学校については文部科学省が直接調査を実施しており、これらの学校の調査結果は文部科学省の調査資料に基づきこの報告書に含めています。

- 2 全国、都道府県及び県内の大学（学部）、短期大学（本科）、高等専門学校の数値は、文部科学省の調査資料に基づきこの報告書に含めています。

- 3 学校数には、分校（園）及び休校（園）中のものを含みます。

- 4 児童、生徒及び園児の年齢は、平成 22 年 4 月 1 日現在の満年齢によります。

- 5 構成比については、小数点以下第 2 位を四捨五入してあるので、内訳が合計に一致しない場合があります。

- 6 符号の用法は、次のとおりです。

「－」……計数がない場合

「…」……計数出現があり得ない場合又は調査対象とならなかった場合

「0.0」……計数が単位未満の場合

「△」……減少の場合

- 7 この報告書の数値は、県独自に集計したものであるため、別に文部科学省が公表する確定値と相違する場合があります。

## この報告書に関する問い合わせ先

〒380-8570 長野市大字南長野字幅下 692 の 2

長野県企画部情報統計課

電話 代表 026-232-0111（内線 5106）

直通 026-235-7074

Email [tokei@pref.nagano.lg.jp](mailto:tokei@pref.nagano.lg.jp)

# 調 査 の 概 要

## 1 調査の目的

この調査は、学校教育行政に必要な学校に関する基本的事項を明らかにすることを目的としています。

## 2 根拠法規等

### (1) 学校基本調査

統計法（平成 19 年法律第 58 号）及び学校基本調査規則（昭和 27 年文部省令第 4 号）に基づいて実施しました。

### (2) 学校関係県単独統計調査（卒業後の状況調査）

平成 22 年度学校関係県単独統計調査要領に基づいて実施しました。

## 3 調査の期日

平成 22 年 5 月 1 日

## 4 調査の範囲

### (1) 学校教育法第 1 条に規定する小学校、中学校、高等学校、中等教育学校、特別支援学校及び幼稚園

### (2)         "         第 124 条に基づく専修学校

### (3)         "         第 134 条に基づく各種学校

### (4)         "         第 17 条及び同法第 18 条に基づく就学の免除又は猶予を受けた学齢児童及び学齢生徒

## 5 調査の種類、調査事項及び申告者

| 調 査 の 種 類                 |                          | 調 査 事 項   | 申 告 者                    |
|---------------------------|--------------------------|---|--------------------------|
| 学 校 基 本 調 査               | 学 校 調 査                  | 学級数、園児・児童・生徒数、教員数、職員数、入学・入園者数、卒業・修了者数等          | 学 校 の 長                  |
|                           | 学校通信教育調査                 | 生徒数、入学者数、単位修得者数、教員数、職員数等                        | 通信制の課程を置く<br>高 等 学 校 の 長 |
|                           | 不 就 学 学 齢<br>児 童 生 徒 調 査 | 就学免除・猶予児童生徒数、居所不明学齢児童生徒数、死亡した学齢児童生徒数            | 市 町 村（組 合）<br>教 育 委 員 会  |
|                           | 学 校 施 設 調 査              | 私立学校及び公立専修・各種学校の用途別構造別建物面積、用途別土地面積              | 私立学校設置者、公立<br>専修、各種学校の長  |
|                           | 卒業後の状況調査                 | 中学校、高等学校、中等教育学校、高等学校通信制、特別支援学校（中等部・高等部）の進路別卒業生数 | 学 校 の 長                  |
| 学校関係県単独統計調査<br>（卒業後の状況調査） |                          | 高等学校、中等教育学校、特別支援学校（高等部）の都道府県別進学者数、産業別市郡別県内就職者数  | 学 校 の 長                  |

## 6 調査の系統

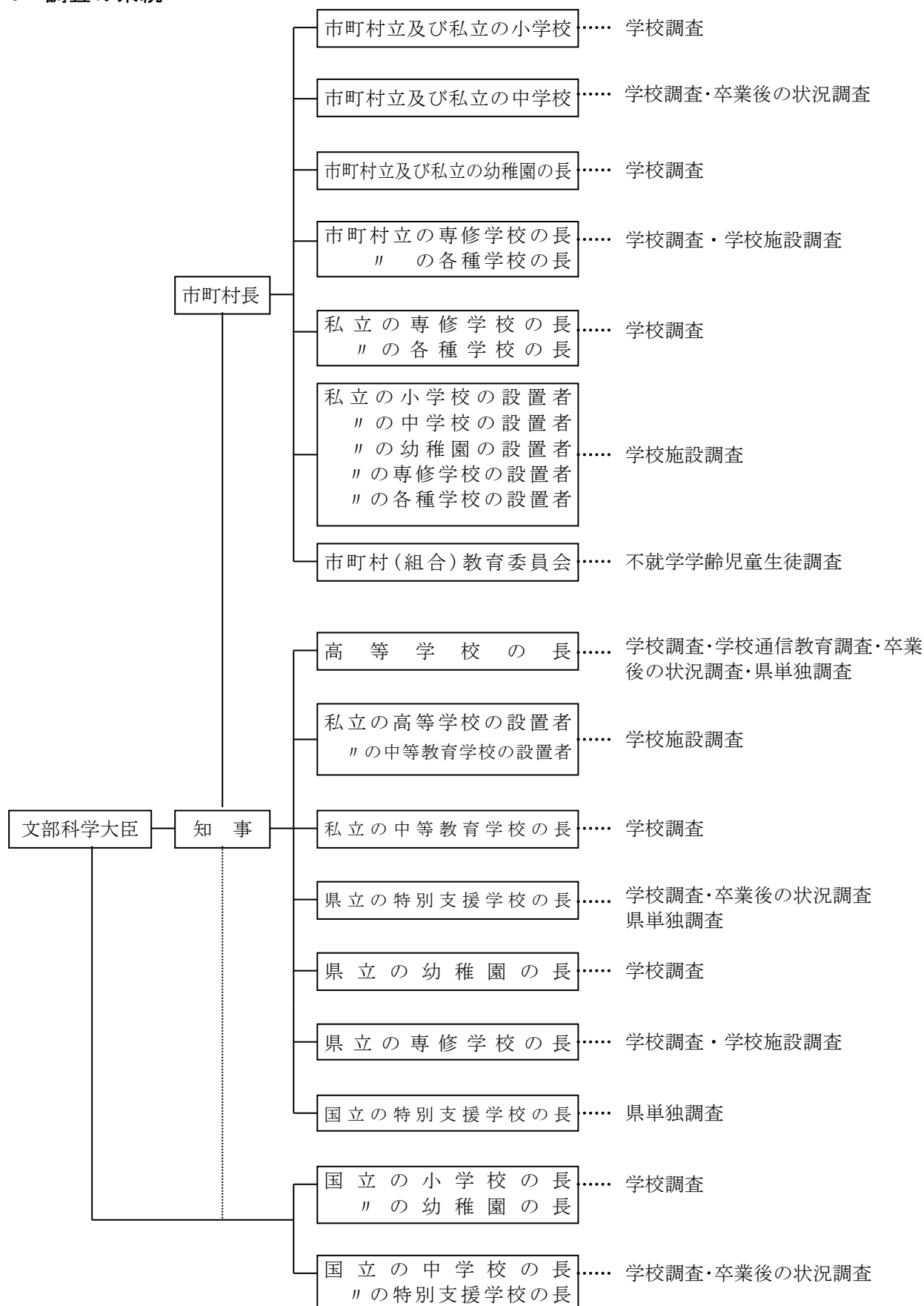

(注) 県単独調査とは、「学校関係県単独統計調査(卒業後の状況調査)」をいう。以下同じ。

## 7 用語の解説

- (1) 学校の設置者別で、**公立**とは、地方公共団体が設置するもののことです。したがって、国立の学校は含みません。
- (2) **単式学級**とは、同学年の児童生徒で編制されている学級。**複式学級**とは、2以上の学年の児童生徒で編制されている学級。また、**特別支援学級**とは、学校教育法第81条第2項各号に該当する児童生徒で編制されている学級のことです。
- (3) **長期欠席者**とは、平成22年3月31日現在の在学者のうち、前年（平成21年4月1日から平成22年3月31日まで）の1年間に、連続又は断続して30日以上欠席した児童生徒のことです。
- また、平成11年度調査から、それまでの「学校ざらい」を「不登校」に改めています。
- (4) **帰国児童（生徒）**とは、海外勤務者等の子どもで、引続き1年を超える期間海外に在留し、平成21年4月1日から平成22年3月31日までの間に帰国した児童生徒のことです。
- (5) **へき地等学校**とは、へき地教育振興法第2条によって指定された学校のことです。
- (6) **教員**とは、校（園）長、副校（園）長、教頭、主幹教諭、指導教諭、教諭、助教諭、養護教諭、養護助教諭、栄養教諭及び講師を総称したもののことです。ただし、小・中学校における市町村費で任用の教員は含みません。
- (7) **職員**とは、上記(6)以外の学校職員を総称し、事務職員、学校図書館事務員、技術職員、寄宿舎指導員、実習助手、養護職員、学校栄養職員、学校給食調理従事員、用務員、警備員・その他及び市町村費で任用の教員のことです。
- (8) **就学免除者及び就学猶予者**とは、市町村教育委員会から就学の免除又は猶予を受けている者のことです。
- (9) **中等教育学校**とは、平成11年4月に制度化された、中学校から高等学校までの6年間で1つの学校において一貫した教育体制で行う学校です。
- (10) **特別支援学校**とは、学校教育法等の一部を改正する法律（平成18年法律第80号）が平成19年4月1日に施行されたことにより創設されたもので、従来の盲学校、聾学校及び養護学校です。
- (11) **高等学校等進学者**とは、高等学校本科（全日制、定時制及び通信制）及び別科、高等専門学校、特別支援学校高等部の本科及び別科へ進学した者及び進学しかつ就職した者のことです。
- (12) **大学等進学者**とは、大学（学部）、短期大学（本科）、大学・短期大学の通信教育部（正規の課程）及び放送大学（全科履修生）、大学・短期大学（別科）、高等学校（専攻科）及び特別支援学校高等部（専攻科）へ進学した者及び進学しかつ就職した者のことです。

- (13) **専修学校（高等課程）進学者**とは、専修学校の高等課程（中学校卒業程度を入学資格とする課程）へ進学した者及び進学しかつ就職した者のことです。
- (14) **専修学校（専門課程）進学者**とは、専修学校の専門課程（高等学校卒業程度を入学資格とする課程）へ進学した者及び進学しかつ就職した者のことです。
- (15) **専修学校（一般課程）等入学者**とは、中学校では、専修学校の一般課程、各種学校（予備校等）に入学した者及び入学しかつ就職した者、高等学校では、専修学校の一般課程及び高等課程、各種学校（予備校等）に入学した者及び入学しかつ就職した者のことです。
- (16) **公共職業能力開発施設等入学者**とは、公共職業能力開発施設等（工科短期大学校、技術専門校等）に入学した者及び入学しかつ就職した者のことです。なお、この調査項目は平成 10 年度調査まで上記(15)に含まれていた「公共職業訓練施設等」が独立・改称したものであるので、過去の時系列の扱いでは便宜上、旧項目の数値を引用し、上記(15)と分離しました。
- (17) **就職者**とは、上記(11)～(16)以外で就職した者のことです。就職とは、給料、賃金、利潤、報酬その他経常的収入を得る仕事に就くことです。自家・自営業に就いた者は含めませんが、家事手伝い、臨時的な仕事に就いた者は就職者とはしません。
- (18) **一時的な仕事に就いた者**とは、臨時的な収入を目的とする仕事に就いた者です。
- (19) **左記以外の者**とは、家事手伝いをしている者、外国の高等学校又は大学等に入学した者及び上記(11)～(18)に該当しない者で進路が未定であることが明らかな者のことです。
- (20) **不詳・死亡の者**とは、卒業者のうち上記のいずれに該当するか不明な者及び平成 22 年 5 月 1 日までに死亡した者のことです。

(21) **高等学校等進学率**

$$\text{高等学校等進学率} = \frac{\text{高等学校等進学者数(進学しかつ就職した者を含む。)}}{\text{卒業者数}} \times 100(\%)$$

(22) **大学等進学率**

$$\text{大学等進学率} = \frac{\text{大学等進学者数(進学しかつ就職した者を含む。)}}{\text{卒業者数}} \times 100(\%)$$

(23) **就職率**

$$\text{就職率} = \frac{\text{就職者} + \text{進学しかつ就職した者} + \text{専修学校（一般課程）等・公共職業能力開発施設等へ入学しながら就職した者}}{\text{卒業者数}} \times 100(\%)$$

# 調査結果の概要

## 1 総括

### (1) 学校調査

平成 22 年 5 月 1 日現在の学校（園）数は 933 校で、前年度より 9 校減少しました。

児童・生徒・園児の在学者数は 278,624 人で、前年度より 1,659 人減少しました。小学生は昭和 58 年度以降減少が続いています。中学生は昭和 63 年度から平成 18 年度まで減少が続き、19 年度に増加しましたが 20 年度以降減少しています。高校生は平成 3 年度から 21 年度まで減少が続きましたが、22 年度は前年度より 583 人増加しました。

小学生は児童数が最も多かった昭和 26 年度に比べると 42.6%、中学生は生徒数が最も多かった昭和 37 年度に比べると 41.7%、高校生は生徒数が最も多かった昭和 40 年度に比べると 56.8%にまで減少しています。

教員数（本務者）は 20,456 人で、前年度より 34 人増加しました。

平成 21 年度間に 30 日以上欠席した長期欠席児童・生徒数は、小・中学校で 3,761 人となり、20 年度間に比べると 153 人減少しました。

図 1 学校種別在学者数の推移（昭和 23 年度～平成 22 年度）



表 1 学校種別学校（園）数、学級数、在学者数及び教員数（本務者）

| 学 校 種 別   | 学 校（園）数       |   | 学 級 数         |  | 在 学 者 数              |   | 教員数（本務者）       |   |
|-----------|---------------|---|---------------|--|----------------------|---|----------------|---|
|           | 対前年度<br>増 減 数 |   | 対前年度<br>増 減 数 |  | 対前年度<br>増 減 数        |   | 対前年度<br>増 減 数  |   |
| 総 数       | 校 933<br>△ 9  | 校 | 学級 …<br>学級 …  |  | 人 278,624<br>△ 1,659 | 人 | 人 20,456<br>34 | 人 |
| 小 学 校     | 392<br>△ 3    |   | 5,314<br>△ 35 |  | 124,061<br>△1,771    |   | 7,722<br>△ 39  |   |
| 中 学 校     | 199<br>△ 3    |   | 2,238<br>△ 26 |  | 63,682<br>△1,236     |   | 4,822<br>△ 28  |   |
| 高等学校（全・定） | 104<br>△ 4    |   | …<br>…        |  | 60,920<br>583        |   | 4,654<br>25    |   |
| 公 立       | 89<br>△ 3     |   | 1,404<br>11   |  | 51,023<br>669        |   | 4,004<br>42    |   |
| 私 立       | 15<br>△ 1     |   | …<br>…        |  | 9,897<br>△86         |   | 650<br>△ 17    |   |
| 高等学校（通 信） | 8<br>－        |   | …<br>…        |  | 5,366<br>206         |   | 104<br>5       |   |
| 中等教育学校    | 1<br>1        |   | 2<br>2        |  | 87<br>87             |   | 10<br>10       |   |
| 特別支援学校    | 19<br>－       |   | 685<br>22     |  | 2,476<br>58          |   | 1,390<br>73    |   |
| 幼 稚 園     | 119<br>－      |   | 632<br>△ 5    |  | 13,053<br>△114       |   | 1,039<br>△ 3   |   |
| 専 修 学 校   | 65<br>－       |   | …<br>…        |  | 6,616<br>390         |   | 579<br>△ 11    |   |
| 各 種 学 校   | 29<br>－       |   | …<br>…        |  | 2,363<br>138         |   | 136<br>2       |   |

（注1） 総数のうち学校数については、高等学校通信制の併置校を除きます。（3校）

（注2） 高等学校通信制の独立校は、平成16年度から総数に含めています。

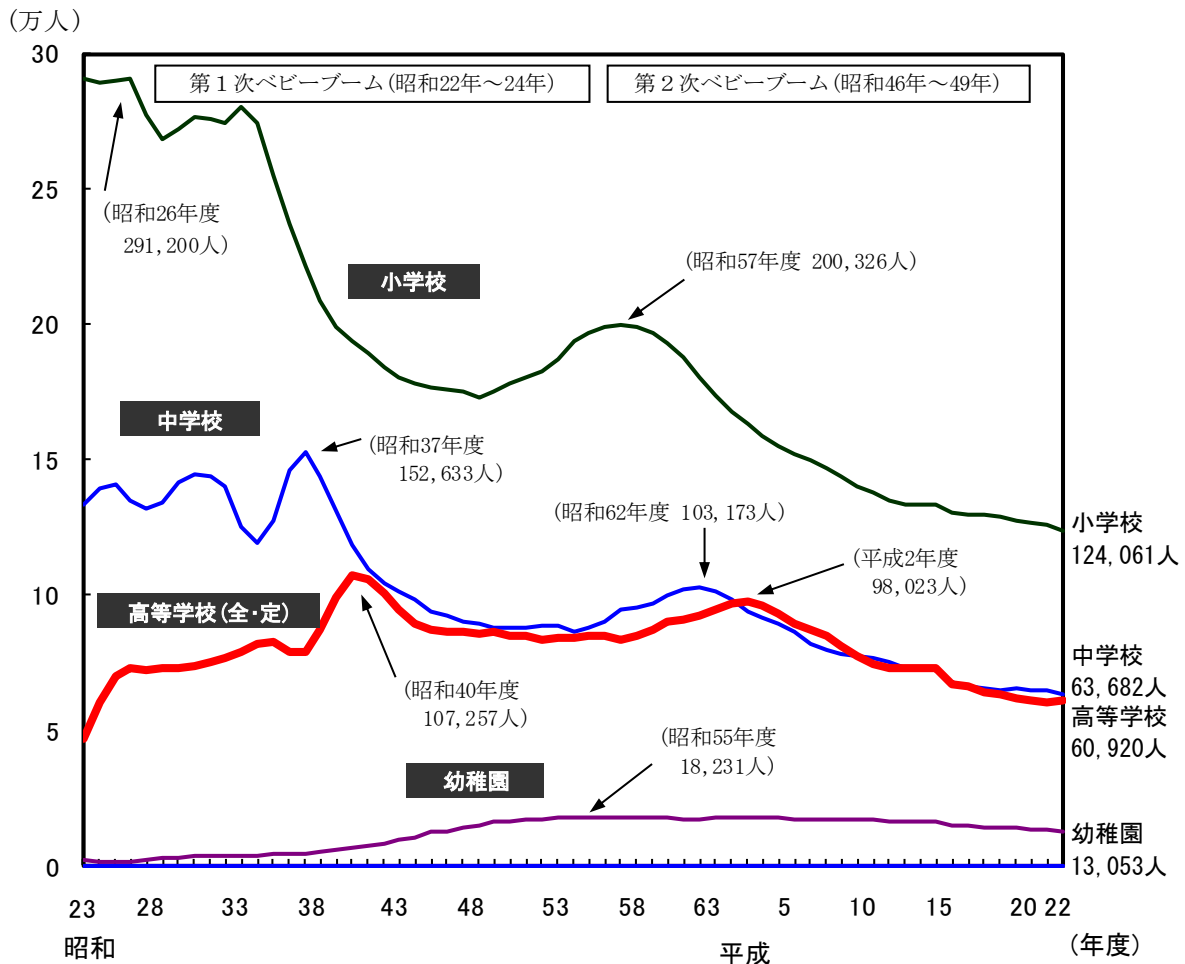
（注3） 中等教育学校の学級数は、前期課程の数です。

## (2) 卒業後の状況調査

平成 22 年 3 月の中学校卒業者の高等学校等進学率は 98.8%、また就職率は 0.2%となりました。

また、高等学校卒業者の大学等進学率は 49.9%となり、平成 2 年から 21 年まで上昇が続いていましたが、平成 22 年は前年より 0.9 ポイント低下しました。一方、就職率は 13.5%で、前年より 2.1 ポイント低下しました。

図 2 高等学校卒業者（各年 3 月）の進路別構成比の推移（平成元年～22 年）

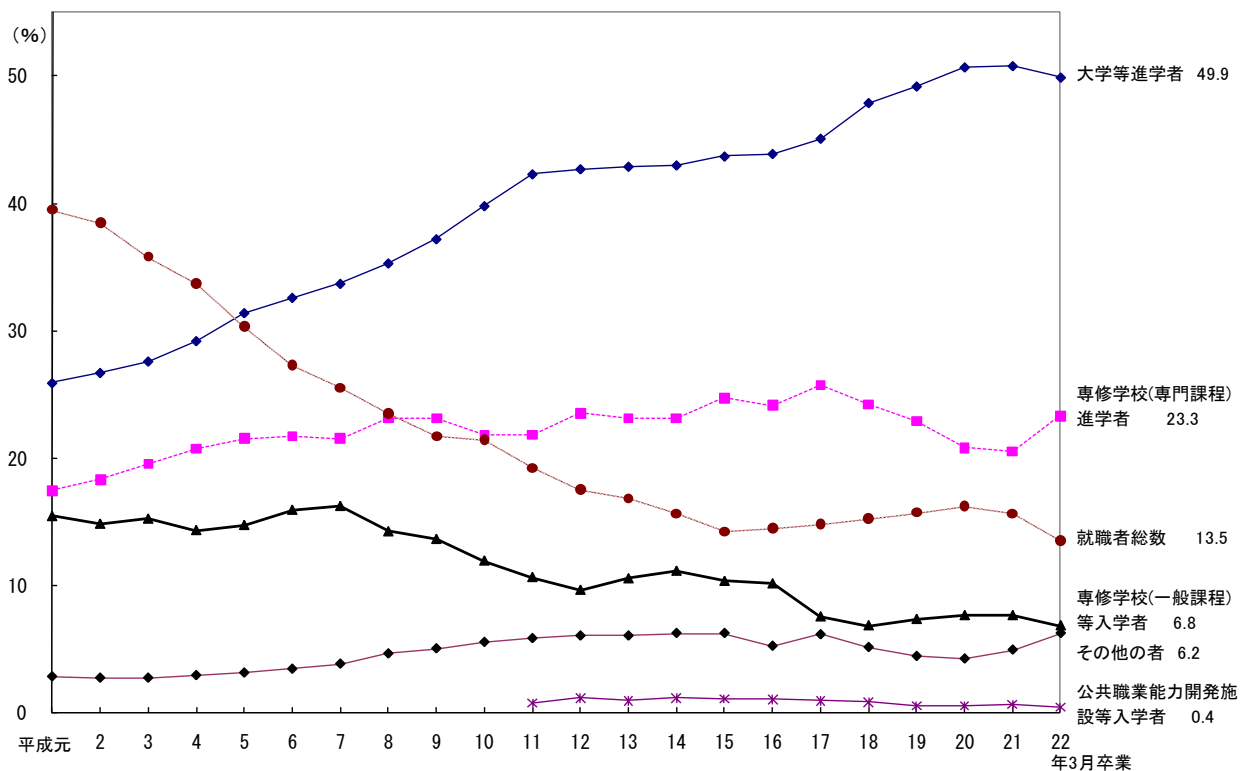

## 2 学校調査、学校通信教育調査（高等学校）

### (1) 小 学 校

#### ア 学校数

小学校数は392校（国立2校、公立387校、私立3校）で、前年度より3校減少しました。

学級数別にみると、学校教育法施行規則第17条による標準規模校（12～18学級）は115校（総数に占める割合は29.3%）、標準を下回る学校は180校（同45.9%）、標準を上回る学校は97校（同24.7%）となっています。

学級編制方式別にみると、複式学級のある学校数は8校で前年度より1校減少し、特別支援学級のある学校数は333校で、前年度より8校増加しました。

「へき地等学校」の指定を受けている学校数（公立のみ対象）は36校で、前年度より4校減少しました。

1校当たりの学級数は13.6学級で、前年度より0.1学級増加し、1校当たりの児童数は316.5人で、前年度より2.1人減少しました。なお、全国平均（12.6学級、317.9人）に対しては、1校当たりの学級数は1.0学級上回り、1校当たりの児童数は1.4人下回っています。

表2 小学校の学校数、学級数、児童数、教員数（本務者）の推移（平成17年度～22年度）

| 年 度  | A<br>学校数 | B<br>学級数 | C<br>児童数 | D<br>教員数<br>(本務者) | a<br>うち<br>女子教員数 | 1校当たり<br>学級数<br>B/A | 1校当たり<br>児童数<br>C/A | 1学級当たり<br>児童数<br>C/B | 教員1人当<br>たり児童数<br>C/D | 女子教員<br>の割合<br>a/D |
|------|----------|----------|----------|-------------------|------------------|---------------------|---------------------|----------------------|-----------------------|--------------------|
|      | 校        | 学級       | 人        | 人                 | 人                | 学級                  | 人                   | 人                    | 人                     | %                  |
| 平成17 | 410      | 5,346    | 129,523  | 7,874             | 4,342            | 13.0                | 315.9               | 24.2                 | 16.4                  | 55.1               |
| 18   | 402      | 5,406    | 129,362  | 7,886             | 4,342            | 13.4                | 321.8               | 23.9                 | 16.4                  | 55.1               |
| 19   | 398      | 5,365    | 127,689  | 7,918             | 4,386            | 13.5                | 320.8               | 23.8                 | 16.1                  | 55.4               |
| 20   | 395      | 5,381    | 127,126  | 7,801             | 4,336            | 13.6                | 321.8               | 23.6                 | 16.3                  | 55.6               |
| 21   | 395      | 5,349    | 125,832  | 7,761             | 4,354            | 13.5                | 318.6               | 23.5                 | 16.2                  | 56.1               |
| 22   | 392      | 5,314    | 124,061  | 7,722             | 4,331            | 13.6                | 316.5               | 23.3                 | 16.1                  | 56.1               |
| 増減数  | △3       | △35      | △1,771   | △39               | △23              | 0.1                 | △2.1                | △0.2                 | △0.1                  | 0.0                |

表3 小学校の学級数別学校数等の推移（平成17年度～22年度）

| 区 分  | 学 級 数 別 学 校 数 |             |            |     |            |             |            |      | 複式学級<br>のある<br>学 校 数 | 特別支援<br>学級のある<br>学 校 数 | へき地等<br>指 定<br>学 校 数 |
|------|---------------|-------------|------------|-----|------------|-------------|------------|------|----------------------|------------------------|----------------------|
|      | 実 数           |             |            |     | 構 成 比      |             |            |      |                      |                        |                      |
|      | 11学級<br>以下    | 12～18<br>学級 | 19学級<br>以上 |     | 11学級<br>以下 | 12～18<br>学級 | 19学級<br>以上 |      |                      |                        |                      |
|      | 校             | 校           | 校          | 校   | %          | %           | %          | %    | 校                    | 校                      | 校                    |
| 平成17 | 410           | 194         | 115        | 101 | 100.0      | 47.3        | 28.0       | 24.6 | 11                   | 307                    | 48                   |
| 18   | 402           | 187         | 113        | 102 | 100.0      | 46.5        | 28.1       | 25.4 | 8                    | 322                    | 41                   |
| 19   | 398           | 182         | 112        | 104 | 100.0      | 45.7        | 28.1       | 26.1 | 10                   | 322                    | 39                   |
| 20   | 395           | 179         | 111        | 105 | 100.0      | 45.3        | 28.1       | 26.6 | 9                    | 323                    | 39                   |
| 21   | 395           | 181         | 114        | 100 | 100.0      | 45.8        | 28.9       | 25.3 | 9                    | 325                    | 40                   |
| 22   | 392           | 180         | 115        | 97  | 100.0      | 45.9        | 29.3       | 24.7 | 8                    | 333                    | 36                   |
| 増減数  | △3            | △1          | 1          | △3  | －          | 0.1         | 0.4        | △0.6 | △1                   | 8                      | △4                   |

（注）「複式学級のある学校数」には「複式学級のみの学校数」を、「特別支援学級のある学校数」には「特別支援学級のみの学校数」を含んでいません。

#### イ 学級数

学級数は5,314学級で、前年度より35学級減少しました。

学級編制方式別にみると、単式学級が4,641学級（総数に占める割合は87.3%）、複式学級が17学級（同0.3%）、特別支援学級が656学級（同12.3%）となっています。



また、収容人員別にみると、「26 人～30 人」の学級が 1,605 学級で最も多く、次いで「31 人～35 人」の学級が 1,344 学級、「12 人以下」の学級が 994 学級などとなっています。

1 学級当たりの児童数は 23.3 人で、前年度より 0.2 人減少しました。全国平均（25.2 人）に対しては、1.9 人下回っています。

表 4 小学校の収容人員別学級数の推移（平成 17 年度～22 年度）

（単位：学級、％）

| 区 分  | 総 数   | 12人<br>以下 | 13人～<br>20人 | 21人～<br>25人 | 26人～<br>30人 | 31人～<br>35人 | 36人～<br>40人 | 41人～<br>45人 | 46人<br>以上 |
|------|-------|-----------|-------------|-------------|-------------|-------------|-------------|-------------|-----------|
| 平成17 | 5,346 | 829       | 502         | 819         | 1,687       | 1,343       | 164         | 2           | －         |
| 18   | 5,406 | 873       | 515         | 815         | 1,790       | 1,345       | 67          | 1           | －         |
| 19   | 5,365 | 893       | 515         | 804         | 1,753       | 1,345       | 53          | 2           | －         |
| 20   | 5,381 | 921       | 501         | 829         | 1,775       | 1,308       | 47          | －           | －         |
| 21   | 5,349 | 957       | 484         | 853         | 1,616       | 1,389       | 50          | －           | －         |
| 22   | 5,314 | 994       | 490         | 826         | 1,605       | 1,344       | 55          | －           | －         |
| 構成比  | 100.0 | 18.7      | 9.2         | 15.5        | 30.2        | 25.3        | 1.0         | －           | －         |
| 増減数  | △35   | 37        | 6           | △27         | △11         | △45         | 5           | －           | －         |

#### ウ 児童数

児童数は 124,061 人（男子 63,669 人、女子 60,392 人）で、前年度より 1,771 人減少しました。

#### エ 教員数（本務者）

教員数（本務者）は 7,722 人で、前年度より 39 人減少しました。

このうち、女子教員数は 4,331 人で前年度より 23 人減少し、教員数（本務者）に占める女子教員の割合は 56.1％で前年度と同率でした。全国平均（62.8％）に対しては、6.7 ポイント下回っています。

また、教員（本務者）1 人当たり児童数は 16.1 人で、前年度より 0.1 人減少、全国平均（16.7 人）に対しては、0.6 人下回っています。

#### オ 理由別長期欠席者数

平成 21 年度間に 30 日以上欠席した長期欠席児童数は 1,163 人で、前年度調査（平成 20 年度間）より 64 人（対前年度比△5.2％）減少しました。児童千人当たりの人数（千分比）は 9.2 人で、前年度調査より 0.5 人（同△5.2％）減少しました。

これを理由別にみると、「不登校」が 534 人で総数の 45.9％を占めて最も多く、次いで「病気」が 355 人で 30.5％などとなっています。また、前年度調査と比較すると、「不登校」が 98 人（同△15.5％）減少し、「その他」が 30 人（同 12.7％）増加しています。

図 3 小学校の理由別長期欠席者数の推移（平成 13 年度間～21 年度間）



表5 小学校の理由別長期欠席児童数の推移（平成13年度間～21年度間）

| 年度間<br>区 分         |           | 平成13  | 14    | 15    | 16    | 17    | 18    | 19    | 20    | 21    | 増 減 数 |
|--------------------|-----------|-------|-------|-------|-------|-------|-------|-------|-------|-------|-------|
| 実<br>数<br>(人)      | 総 数       | 1,765 | 1,533 | 1,390 | 1,353 | 1,279 | 1,260 | 1,228 | 1,227 | 1,163 | △64   |
|                    | 病 気       | 804   | 636   | 498   | 476   | 439   | 387   | 404   | 353   | 355   | 2     |
|                    | 経 済 的 理 由 | 15    | 12    | 11    | 6     | 2     | 4     | 2     | 6     | 8     | 2     |
|                    | 不 登 校     | 729   | 620   | 608   | 576   | 597   | 630   | 598   | 632   | 534   | △98   |
|                    | そ の 他     | 217   | 265   | 273   | 295   | 241   | 239   | 224   | 236   | 266   | 30    |
| 構<br>成<br>比<br>(%) | 総 数       | 100.0 | 100.0 | 100.0 | 100.0 | 100.0 | 100.0 | 100.0 | 100.0 | 100.0 | -     |
|                    | 病 気       | 45.6  | 41.5  | 35.8  | 35.2  | 34.3  | 30.7  | 32.9  | 28.8  | 30.5  | 1.7   |
|                    | 経 済 的 理 由 | 0.8   | 0.8   | 0.8   | 0.4   | 0.2   | 0.3   | 0.2   | 0.5   | 0.7   | 0.2   |
|                    | 不 登 校     | 41.3  | 40.4  | 43.7  | 42.6  | 46.7  | 50.0  | 48.7  | 51.5  | 45.9  | △5.6  |
|                    | そ の 他     | 12.3  | 17.3  | 19.6  | 21.8  | 18.8  | 19.0  | 18.2  | 19.2  | 22.9  | 3.7   |
| 千<br>分<br>比        | 総 数       | 13.3  | 11.7  | 10.7  | 10.4  | 9.9   | 9.7   | 9.6   | 9.7   | 9.2   | △0.5  |
|                    | 病 気       | 6.1   | 4.8   | 3.8   | 3.7   | 3.4   | 3.0   | 3.2   | 2.8   | 2.8   | 0.0   |
|                    | 経 済 的 理 由 | 0.1   | 0.1   | 0.1   | 0.0   | 0.0   | 0.0   | 0.0   | 0.0   | 0.1   | 0.1   |
|                    | 不 登 校     | 5.5   | 4.7   | 4.7   | 4.4   | 4.6   | 4.9   | 4.7   | 5.0   | 4.2   | △0.8  |
|                    | そ の 他     | 1.6   | 2.0   | 2.1   | 2.3   | 1.9   | 1.8   | 1.8   | 1.9   | 2.1   | 0.2   |

（注）千分比は、児童1,000人当たりの長期欠席者数を示すものです。

$$\text{平成21年度間} = \frac{\text{平成21年度間の長期欠席児童数}}{\text{平成21年5月1日現在児童数}} \times 1,000$$

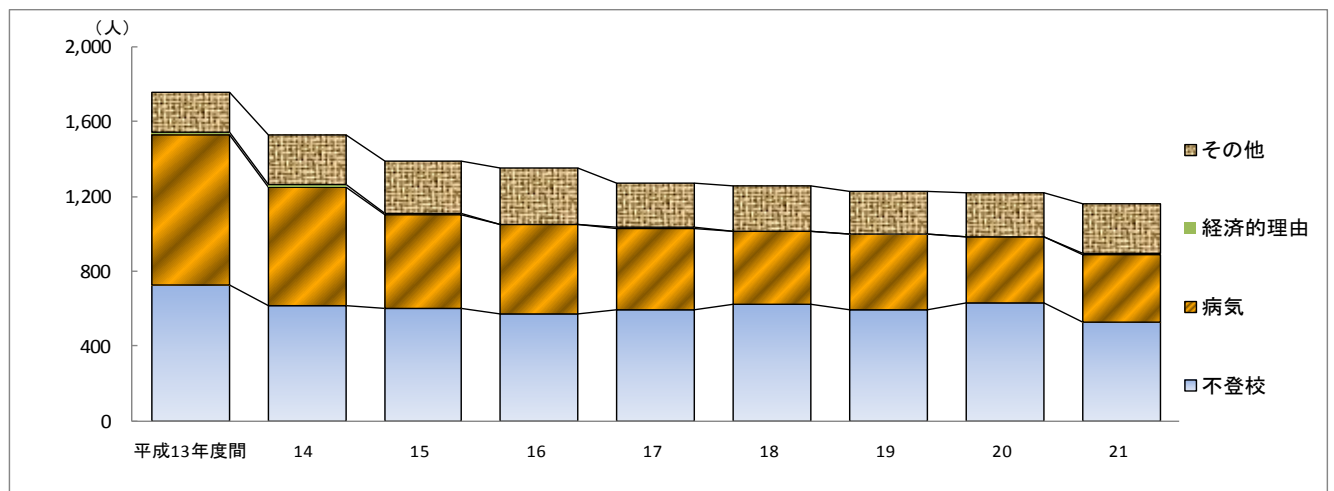
## (2) 中 学 校

### ア 学校数

中学校数は199校（国立2校、公立191校、私立6校）で、前年度より3校減少しました。

学級数別にみると、学校教育法施行規則第55条による標準規模校（12～18学級）は67校（総数に占める割合は33.7%）、標準を下回る学校は108校（同54.3%）、標準を上回る学校は24校（同12.1%）となっています。

学級編制方式別にみると、複式学級のある学校数は1校で前年度より1校、特別支援学級のある学校数は170校で前年度より2校それぞれ増加しました。

「へき地等学校」の指定を受けている学校数（公立のみ対象）は21校で、前年度より2校減少しました。

1校当たりの学級数は11.2学級で、前年度と同数でした。全国平均（11.2学級）に対しても同数となっています。

また、1校当たりの生徒数は320.0人で、前年度より1.4人減少しました。全国平均（329.0人）に対しては、9.0人下回っています。

表6 中学校の学校数、学級数、生徒数、教員数（本務者）の推移（平成17年度～22年度）

| 年 度  | A<br>学校数 | B<br>学級数 | C<br>生徒数 | D<br>教員数<br>(本務者) | a<br>うち<br>女子教員数 | 1校当<br>り学級数<br>B/A | 1校当<br>り生徒数<br>C/A | 1学級当<br>たり生徒数<br>C/B | 教員1人当<br>たり生徒数<br>C/D | 女子教員<br>の割合<br>a/D |
|------|----------|----------|----------|-------------------|------------------|--------------------|--------------------|----------------------|-----------------------|--------------------|
|      | 校        | 学級       | 人        | 人                 | 人                | 学級                 | 人                  | 人                    | 人                     | %                  |
| 平成17 | 201      | 2,232    | 65,627   | 4,803             | 1,559            | 11.1               | 326.5              | 29.4                 | 13.7                  | 32.5               |
| 18   | 201      | 2,227    | 64,874   | 4,799             | 1,588            | 11.1               | 322.8              | 29.1                 | 13.5                  | 33.1               |
| 19   | 201      | 2,255    | 65,382   | 4,837             | 1,636            | 11.2               | 325.3              | 29.0                 | 13.5                  | 33.8               |
| 20   | 202      | 2,257    | 64,920   | 4,812             | 1,631            | 11.2               | 321.4              | 28.8                 | 13.5                  | 33.9               |
| 21   | 202      | 2,264    | 64,918   | 4,850             | 1,661            | 11.2               | 321.4              | 28.7                 | 13.4                  | 34.2               |
| 22   | 199      | 2,238    | 63,682   | 4,822             | 1,663            | 11.2               | 320.0              | 28.5                 | 13.2                  | 34.5               |
| 増減数  | △3       | △26      | △1,236   | △28               | 2                | 0.0                | △1.4               | △0.2                 | △0.2                  | 0.3                |

表7 中学校の学級数別学校数等の推移（平成17年度～22年度）

| 区 分  | 学 級 数 別 学 校 数 |            |             |            |       |            |             |            | 複式学級<br>のある<br>学 校 数 | 特別支援<br>学級のある<br>学 校 数 | へき地等<br>指 定<br>学 校 数 |
|------|---------------|------------|-------------|------------|-------|------------|-------------|------------|----------------------|------------------------|----------------------|
|      | 実 数           | 11学級<br>以下 | 12～18<br>学級 | 19学級<br>以上 | 構 成 比 | 11学級<br>以下 | 12～18<br>学級 | 19学級<br>以上 |                      |                        |                      |
|      | 校             | 校          | 校           | 校          | %     | %          | %           | %          | 校                    | 校                      | 校                    |
| 平成17 | 201           | 114        | 63          | 24         | 100.0 | 56.7       | 31.3        | 11.9       | 2                    | 167                    | 24                   |
| 18   | 201           | 114        | 63          | 24         | 100.0 | 56.7       | 31.3        | 11.9       | 2                    | 164                    | 24                   |
| 19   | 201           | 111        | 67          | 23         | 100.0 | 55.2       | 33.3        | 11.4       | 3                    | 165                    | 23                   |
| 20   | 202           | 111        | 69          | 22         | 100.0 | 55.0       | 34.2        | 10.9       | 2                    | 168                    | 24                   |
| 21   | 202           | 110        | 67          | 25         | 100.0 | 54.5       | 33.2        | 12.4       | —                    | 168                    | 23                   |
| 22   | 199           | 108        | 67          | 24         | 100.0 | 54.3       | 33.7        | 12.1       | 1                    | 170                    | 21                   |
| 増減数  | △3            | △2         | —           | △1         | —     | △0.2       | 0.5         | △0.3       | 1                    | 2                      | △2                   |

（注）「複式学級のある学校数」には「複式学級のための学校数」を、「特別支援学級のある学校数」には「特別支援学級のための学校数」を含んでいません。

### イ 学級数

学級数は2,238学級で、前年度より26学級減少しました。

学級編制方式別にみると、単式学級が1,868学級（総数に占める割合は83.5%）、複式学級が2学級（同0.1%）、特別支援学級が368学級（同16.4%）となっています。

また、収容人員別にみると、「36人～40人」の学級が845学級で最も多く、次いで「31人～35人」の学級が665学級、「12人以下」の学級が433学級などとなっています。

1学級当たりの生徒数は28.5人で、前年度より0.2人減少しました。全国平均（29.4人）に対しては、0.9人下回っています。

表 8 中学校の収容人員別学級数の推移（平成 17 年度～22 年度）

| (単位：学級、%) |             |           |             |             |             |             |             |             |           |
|-----------|-------------|-----------|-------------|-------------|-------------|-------------|-------------|-------------|-----------|
| 年 度       | 総 数         | 12人<br>以下 | 13人～<br>20人 | 21人～<br>25人 | 26人～<br>30人 | 31人～<br>35人 | 36人～<br>40人 | 41人～<br>45人 | 46人<br>以上 |
| 平成17      | 学級<br>2,232 | 学級<br>353 | 学級<br>56    | 学級<br>69    | 学級<br>174   | 学級<br>697   | 学級<br>879   | 学級<br>4     | 学級<br>－   |
| 18        | 2,227       | 371       | 55          | 79          | 176         | 646         | 892         | 8           | －         |
| 19        | 2,255       | 384       | 53          | 70          | 196         | 681         | 860         | 11          | －         |
| 20        | 2,257       | 409       | 46          | 64          | 180         | 713         | 838         | 7           | －         |
| 21        | 2,264       | 417       | 54          | 63          | 176         | 708         | 833         | 13          | －         |
| 22        | 2,238       | 433       | 47          | 75          | 164         | 665         | 845         | 9           | －         |
| 構成比       | 100.0       | 19.3      | 2.1         | 3.4         | 7.3         | 29.7        | 37.8        | 0.4         | －         |

### ウ 生徒数

生徒数は 63,682 人（男子 32,640 人、女子 31,042 人）で、前年度より 1,236 人減少しました。

### エ 教員数（本務者）

教員数（本務者）は 4,822 人で、前年度より 28 人減少しました。

このうち、女子教員数は 1,663 人で前年度より 2 人増加し、教員数（本務者）に占める女子教員の割合は 0.3 ポイント増加し 34.5%となりました。全国平均（41.9%）に対しては、7.4 ポイント下回っています。

また、教員（本務者）1 人当たり生徒数は 13.2 人で、前年度より 0.2 人減少しました。全国平均（14.2 人）に対しては、1.0 人下回っています。

### オ 理由別長期欠席者数

平成 21 年度間に 30 日以上欠席した長期欠席生徒数は 2,598 人で、前年度調査（平成 20 年度間）より 89 人（対前年度比△3.3%）減少しました。生徒千人当たりの人数（千分比）は 40.0 人で、前年度調査より 1.4 人（同△3.4%）の減少となっています。

これを理由別にみると、「不登校」が 1,922 人で総数の 74.0%を占めて最も多く、次いで「病気」が 395 人で 15.2%などとなっています。また、前年度調査と比較すると、「不登校」が 169 人（同△8.1%）減少し、「病気」が 63 人（同 19.0%）、「その他」が 12 人（同 4.6%）それぞれ増加しています。

図 4 中学校の理由別長期欠席者数の推移（平成 13 年度間～21 年度間）



表 9 中学校の理由別長期欠席生徒数の推移（平成 13 年度間～21 年度間）

| 年度間<br>区 分         |           | 平成13  | 14    | 15    | 16    | 17    | 18    | 19    | 20    | 21    | 増 減 数 |
|--------------------|-----------|-------|-------|-------|-------|-------|-------|-------|-------|-------|-------|
| 実<br>数<br>(人)      | 総 数       | 2,668 | 2,582 | 2,507 | 2,593 | 2,669 | 2,662 | 2,769 | 2,687 | 2,598 | △89   |
|                    | 病 気       | 417   | 429   | 389   | 345   | 368   | 368   | 354   | 332   | 395   | 63    |
|                    | 経 済 的 理 由 | 16    | 16    | 18    | 10    | 22    | 8     | 10    | 4     | 9     | 5     |
|                    | 不 登 校     | 1,933 | 1,820 | 1,770 | 1,947 | 2,020 | 2,061 | 2,166 | 2,091 | 1,922 | △169  |
|                    | そ の 他     | 302   | 317   | 330   | 291   | 259   | 225   | 239   | 260   | 272   | 12    |
| 構<br>成<br>比<br>(%) | 総 数       | 100.0 | 100.0 | 100.0 | 100.0 | 100.0 | 100.0 | 100.0 | 100.0 | 100.0 | -     |
|                    | 病 気       | 15.6  | 16.6  | 15.5  | 13.3  | 13.8  | 13.8  | 12.8  | 12.4  | 15.2  | 2.8   |
|                    | 経 済 的 理 由 | 0.6   | 0.6   | 0.7   | 0.4   | 0.8   | 0.3   | 0.4   | 0.1   | 0.3   | 0.2   |
|                    | 不 登 校     | 72.5  | 70.5  | 70.6  | 75.1  | 75.7  | 77.4  | 78.2  | 77.8  | 74.0  | △3.8  |
|                    | そ の 他     | 11.3  | 12.3  | 13.2  | 11.2  | 9.7   | 8.5   | 8.6   | 9.7   | 10.5  | 0.8   |
| 千<br>分<br>比        | 総 数       | 37.4  | 37.3  | 37.0  | 39.1  | 40.7  | 41.0  | 42.4  | 41.4  | 40.0  | △1.4  |
|                    | 病 気       | 5.8   | 6.2   | 5.7   | 5.2   | 5.6   | 5.7   | 5.4   | 5.1   | 6.1   | 1.0   |
|                    | 経 済 的 理 由 | 0.2   | 0.2   | 0.3   | 0.2   | 0.3   | 0.1   | 0.2   | 0.1   | 0.1   | 0.0   |
|                    | 不 登 校     | 27.1  | 26.3  | 26.1  | 29.3  | 30.8  | 31.8  | 33.1  | 32.2  | 29.6  | △2.6  |
|                    | そ の 他     | 4.2   | 4.6   | 4.9   | 4.4   | 3.9   | 3.5   | 3.7   | 4.0   | 4.2   | 0.2   |

（注）千分比は、生徒1,000人当たりの長期欠席者数を示すものです。

（注） 千分比は、生徒千人当たりの長期欠席生徒数です。

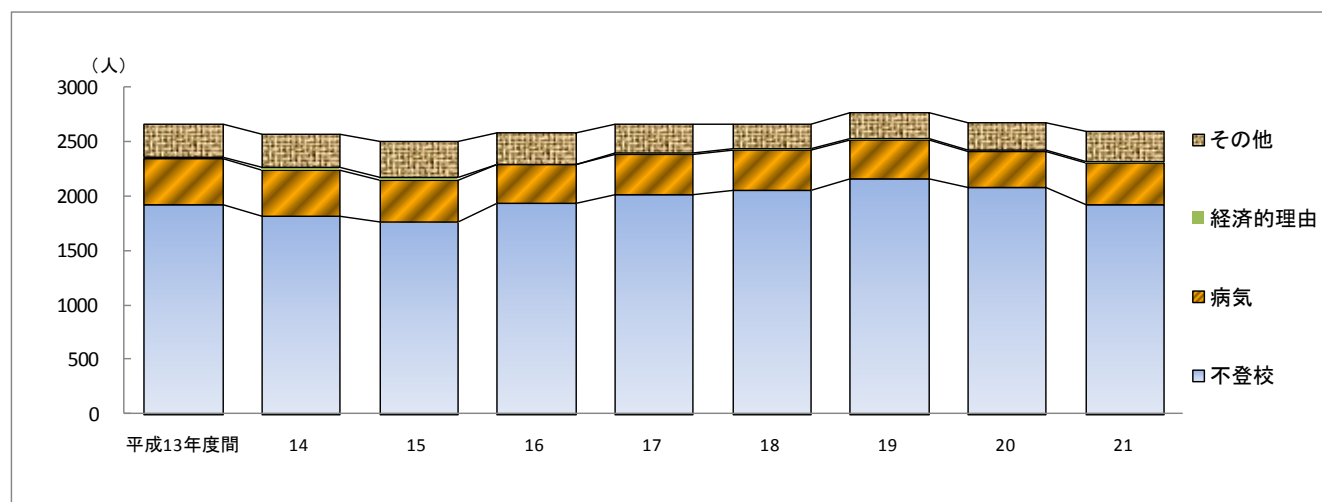
$$\text{平成20年度間} = \frac{\text{平成20年度間の長期欠席生徒数}}{\text{平成20年5月1日現在生徒数}} \times 1,000$$

### (3) 高等学校（全日制課程・定時制課程）

#### ア 学校数

高等学校数は104校（公立89校、私立15校）で、前年度より4校減少しました。

課程別にみると、全日制課程のみを置く学校が84校、定時制課程のみを置く学校が3校、全日制及び定時制の両課程を併置している学校が17校となっています。

また、学科別にみると、1つの学科のみを置く単独校が64校、2以上の学科を置く総合校が40校となっています。

表10 高等学校の学校数、生徒数及び教員数（本務者）の推移（平成17年度～22年度）

| 区 分  | 学校数 |    |     | 生徒数    | 全日制    |        |        | 定時制   | 教員数<br>(本務者) | うち    | 女子教員<br>の 割 合 |
|------|-----|----|-----|--------|--------|--------|--------|-------|--------------|-------|---------------|
|      | 公立  | 私立 | 全日制 |        | 公立     | 私立     | 女子教員数  |       |              |       |               |
|      |     |    |     |        |        |        |        |       |              |       |               |
| 平成17 | 校   | 校  | 校   | 人      | 人      | 人      | 人      | 人     | 人            | 人     | %             |
| 18   | 107 | 91 | 16  | 64,385 | 62,711 | 52,337 | 10,374 | 1,674 | 4,859        | 1,066 | 21.9          |
| 19   | 107 | 91 | 16  | 63,189 | 61,540 | 51,308 | 10,232 | 1,649 | 4,771        | 1,059 | 22.2          |
| 20   | 110 | 94 | 16  | 61,637 | 59,937 | 49,733 | 10,204 | 1,700 | 4,725        | 1,050 | 22.2          |
| 21   | 111 | 95 | 16  | 60,940 | 59,133 | 48,962 | 10,171 | 1,807 | 4,700        | 1,058 | 22.5          |
| 22   | 108 | 92 | 16  | 60,337 | 58,392 | 48,409 | 9,983  | 1,945 | 4,629        | 1,054 | 22.8          |
| 増減数  | 104 | 89 | 15  | 60,920 | 58,853 | 48,956 | 9,897  | 2,067 | 4,654        | 1,074 | 23.1          |
|      | △4  | △3 | △1  | 583    | 461    | 547    | △86    | 122   | 25           | 20    | 0.3           |

表11 高等学校の設置者、課程及び単独総合別学校数

(単位：校)

| 設置者 | 総数  | 独立校 |     | 併置校 | 単 独 校 |    |    |    |    |   | 総 合 校  |          |       |             |        |   |
|-----|-----|-----|-----|-----|-------|----|----|----|----|---|--------|----------|-------|-------------|--------|---|
|     |     | 全日制 | 定時制 |     | 普通    | 農業 | 工業 | 商業 | 総合 |   | 普通と職業1 | 普通と職業2以上 | 職業2以上 | 普通と職業2以上と総合 | 職業1と総合 |   |
| 総 数 | 104 | 84  | 3   | 17  | 64    | 49 | 6  | 5  | 2  | 2 | 40     | 29       | 6     | 2           | 1      | 1 |
| 公 立 | 89  | 69  | 3   | 17  | 55    | 40 | 6  | 5  | 2  | 2 | 34     | 25       | 4     | 2           | 1      | 1 |
| 私 立 | 15  | 15  | -   | -   | 9     | 9  | -  | -  | -  | - | 6      | 4        | 2     | -           | -      | - |

#### イ 学科数

学科数は157学科で、前年度より4学科減少しました。

課程別にみると、全日制課程が136学科、定時制課程が10学科、全日制及び定時制の両課程の併置が11学科となっています。

また、学科別にみると、普通科が86学科で最も多く総数の54.8%を占めています。

表12 高等学校の設置者、課程及び学科別学科数

(単位：学科)

| 設置者 | 総 数 | 全日制 | 定時制 | 全 併 置 | 普通 | 農業 | 工業 | 商業 | 家庭 | 情報 | 福祉 | その他 | 総合 |
|-----|-----|-----|-----|-------|----|----|----|----|----|----|----|-----|----|
| 総 数 | 157 | 136 | 10  | 11    | 86 | 11 | 14 | 12 | 5  | 2  | 2  | 20  | 5  |
| 公 立 | 133 | 112 | 10  | 11    | 71 | 11 | 13 | 11 | 4  | 1  | -  | 17  | 5  |
| 私 立 | 24  | 24  | -   | -     | 15 | -  | 1  | 1  | 1  | 1  | 2  | 3   | -  |

#### ウ 生徒数

生徒数は60,920人（男子30,951人、女子29,969人）で、前年度より583人増加しました。

学校の設置者別にみると、公立が51,023人で前年度より669人増加し、私立が9,897人で前年度より86人減少しています。

また、課程別にみると、全日制が58,853人で前年度より461人、定時制が2,067人で前年度より122人それぞれ増加しています。

さらに、学科別にみると、普通科が43,432人（総数に占める割合は71.3%）で最も多く、次いで工業科が4,902人（同8.0%）、商業科が3,888人（同6.4%）、農業科が3,110人（同5.1%）などとなっています。

表 13 高等学校の学科別生徒数の推移（平成 17 年度～22 年度）

(単位：人、％)

| 区 分  | 総 数    | 普 通    | 農 業   | 工 業   | 商 業   | 家 庭   | 福 祉 | その他   | 総合    |
|------|--------|--------|-------|-------|-------|-------|-----|-------|-------|
| 平成17 | 64,385 | 46,393 | 3,279 | 6,051 | 4,833 | 999   | ・・・ | 2,097 | 733   |
| 18   | 63,189 | 45,564 | 3,205 | 5,877 | 4,683 | 1,119 | 33  | 1,981 | 727   |
| 19   | 61,637 | 44,370 | 3,095 | 5,494 | 4,394 | 1,014 | 54  | 1,945 | 1,271 |
| 20   | 60,940 | 43,576 | 3,054 | 5,167 | 4,216 | 879   | 57  | 2,015 | 1,976 |
| 21   | 60,337 | 42,924 | 3,059 | 4,887 | 3,978 | 744   | 63  | 2,001 | 2,681 |
| 22   | 60,920 | 43,432 | 3,110 | 4,902 | 3,888 | 689   | 66  | 1,955 | 2,878 |
| 構成比  | 100.0  | 71.3   | 5.1   | 8.0   | 6.4   | 1.1   | 0.1 | 3.2   | 4.7   |
| 増減数  | 583    | 508    | 51    | 15    | △90   | △55   | 3   | △46   | 197   |

## エ 入学状況

入学志願者数は延べ 32,373 人で、前年度より 1,972 人増加しました。また、入学者は 21,290 人で、前年度より 1,112 人増加しました。

入学者のうち他県所在の中学校卒業者及び中等教育学校前期課程修了者は 160 人で、前年度より 1 人増加しました。また、過年度中学校卒業者及び中等教育学校前期課程修了者は 83 人で、前年度より 8 人増加しました。

表 14 高等学校の入学状況の推移（平成 17 年度～22 年度）

| 区 分  | 入学定員   | 入学志願者  | 入学者    | うち他県所在の中学校<br>卒業者及び中等教育学<br>校前期課程修了者 | うち過年度中学校卒業<br>者及び中等教育学校前<br>期課程修了者 |
|------|--------|--------|--------|--------------------------------------|------------------------------------|
|      | 人      | 延べ 人   | 人      | 人                                    | 人                                  |
| 平成17 | 22,920 | 33,183 | 21,527 | 152                                  | 206                                |
| 18   | 22,350 | 32,445 | 20,925 | 131                                  | 131                                |
| 19   | 22,040 | 32,249 | 20,828 | 140                                  | 144                                |
| 20   | 21,980 | 31,976 | 20,818 | 147                                  | 104                                |
| 21   | 21,460 | 30,401 | 20,178 | 159                                  | 75                                 |
| 22   | 22,430 | 32,373 | 21,290 | 160                                  | 83                                 |
| 増減数  | 970    | 1,972  | 1,112  | 1                                    | 8                                  |

## オ 教員数（本務者）

教員数（本務者）は 4,654 人で、前年度より 25 人増加しました。

このうち、女子教員数は 1,074 人で前年度より 20 人増加し、教員数（本務者）に占める女子教員の割合は 23.1%で前年度より 0.3 ポイント上昇しました。全国平均（29.4%）に対しては、6.3 ポイント下回っています。

## (4) 高等学校（通信制課程）

ア 学校数は 8 校（公立 2 校、私立 6 校）で、前年度と同数でした。

イ 生徒数は 5,366 人（男子 2,867 人、女子 2,499 人）で、前年度より 206 人増加しました。

ウ 教員数（本務者）は 104 人（男子 64 人、女子 40 人）で、前年度より 5 人増加しました。

表 10-2 高等学校（通信制課程）の学校数、生徒数及び職員数（本務者）の推移（平成 17 年度～22 年度）

| 区 分  | 学校数 |    |   | 生徒数   |       |       | 教員数<br>(本務者) | うち<br>女子教員数 | 女子教員<br>の 割 合 |
|------|-----|----|---|-------|-------|-------|--------------|-------------|---------------|
|      | 公立  | 私立 |   | 公立    | 私立    |       |              |             |               |
|      | 校   | 校  | 校 | 人     | 人     | 人     | 人            | 人           | %             |
| 平成17 | 4   | 2  | 2 | 4,774 | 4,203 | 571   | 68           | 18          | 26.5          |
| 18   | 5   | 2  | 3 | 5,226 | 4,232 | 994   | 73           | 23          | 31.5          |
| 19   | 6   | 2  | 4 | 5,447 | 4,259 | 1,188 | 77           | 25          | 32.5          |
| 20   | 7   | 2  | 5 | 5,142 | 3,776 | 1,366 | 85           | 31          | 36.5          |
| 21   | 8   | 2  | 6 | 5,160 | 3,766 | 1,394 | 99           | 38          | 38.4          |
| 22   | 8   | 2  | 6 | 5,366 | 3,482 | 1,884 | 104          | 40          | 38.5          |
| 増減数  | －   | －  | － | 206   | △284  | 490   | 5            | 2           | 0.1           |

(5) 中等教育学校

ア 学校数（統計表：第 1 表）

学校数は、1 校（私立 1 校）で、今年度新設されました。

イ 生徒数（統計表：第 1 表）

生徒数は、87 人です。

ウ 教員数（本務者）（統計表：第 1 表）

教員数（本務者）は、10 人です。

(6) 特別支援学校

ア 学校数

学校数は、19 校（国立 1 校、公立 18 校）で、いずれも前年度と同数でした。

イ 在学者数

在学者数は、2,476 人で前年度より 58 人増加しました。

ウ 教員数（本務者）

教員数（本務者）は、1,390 人で前年度より 73 人増加しました。

表 15 特別支援学校の学校数、在学者数及び教員数（本務者）の推移（平成 17 年度～22 年度）

| 区 分  | 特 別 支 援 学 校 |       |              |
|------|-------------|-------|--------------|
|      | 学校数         | 在学者数  | 教員数<br>(本務者) |
|      | 校           | 人     | 人            |
| 平成17 | 19          | 2,145 | 1,224        |
| 18   | 19          | 2,203 | 1,252        |
| 19   | 19          | 2,303 | 1,275        |
| 20   | 19          | 2,358 | 1,287        |
| 21   | 19          | 2,418 | 1,317        |
| 22   | 19          | 2,476 | 1,390        |
| 増減数  | －           | 58    | 73           |

(7) 幼稚園

ア 園 数

幼稚園数は 119 園（国立 1 園、公立 12 園、私立 106 園）で、前年度と同数でした。

イ 在園者数

在園者数は 13,053 人（男子 6,610 人、女子 6,443 人）で、前年度より 114 人減少しました。

これを年齢別にみると、3 歳児が 4,297 人で前年度より 83 人、4 歳児が 4,378 人で前年度より 9 人それぞれ増加し、5 歳児が 4,378 人で前年度より 206 人減少しました。

また、本年度の小学校第 1 学年児童数（19,699 人）に対する本年 3 月の幼稚園修了者数（4,611 人）の比率は 23.4% で、前年度より 0.7 ポイント上昇しました。

ウ 教員数（本務者）

教員数（本務者）は 1,039 人で、前年度より 3 人減少しました。

また、教員（本務者）1 人当たり在園者数は 12.6 人で、前年度と同数でした。



表 16 幼稚園の園数、在園者数、修了者数及び教員数（本務者）の推移（平成 17 年度～22 年度）

| 区 分  | 園 数 | 在園者数   | 3 歳児  | 4 歳児  | 5 歳児  | 修了者数<br>(各年3月) | 教員数<br>(本務者) | 教員 1 人当<br>たりの在園<br>者数 | 小学 1 年生に<br>対する幼稚園<br>修了者の比率 |
|------|-----|--------|-------|-------|-------|----------------|--------------|------------------------|------------------------------|
|      | 園   | 人      | 人     | 人     | 人     | 人              | 人            | 人                      | %                            |
| 平成17 | 120 | 14,471 | 4,764 | 4,713 | 4,994 | 5,187          | 1,086        | 13.3                   | 24.2                         |
| 18   | 120 | 14,304 | 4,704 | 4,887 | 4,713 | 4,951          | 1,067        | 13.4                   | 23.3                         |
| 19   | 120 | 14,253 | 4,710 | 4,678 | 4,865 | 4,700          | 1,068        | 13.3                   | 22.6                         |
| 20   | 120 | 13,601 | 4,276 | 4,672 | 4,653 | 4,825          | 1,057        | 12.9                   | 23.1                         |
| 21   | 119 | 13,167 | 4,214 | 4,369 | 4,584 | 4,620          | 1,042        | 12.6                   | 22.7                         |
| 22   | 119 | 13,053 | 4,297 | 4,378 | 4,378 | 4,611          | 1,039        | 12.6                   | 23.4                         |
| 増減数  | -   | △114   | 83    | 9     | △206  | △9             | △3           | 0.0                    | 0.7                          |

## (8) 専修学校

## ア 学校数

専修学校数は 65 校（公立 7 校、私立 58 校）で、前年度と同数でした。

## イ 学科数

学科数は 144 学科で、前年度より 1 学科減少しました。

内訳を見ると、「和洋裁」が 15 学科（総数に占める割合は 10.4%）で最も多く、次いで「看護」が 13 学科（総数に占める割合は 9.0%）、「情報処理」が 11 学科（同 7.6%）などとなっています。

## ウ 生徒数

生徒数は 6,616 人（男子 2,701 人、女子 3,915 人）で、前年度より 390 人増加しました。

設置者別にみると、公立が 646 人（男子 204 人、女子 442 人）、私立が 5,970 人（男子 2,497 人、女子 3,473 人）となっています。

また、課程別にみると、高等課程が 207 人で前年度より 8 人、専門課程が 6,323 人で前年度より 369 人、一般課程が 86 人で前年度より 13 人と全課程で増加しました

## エ 入学者数（春期）及び卒業者数（前年度間）

入学者数（春期）は 3,311 人で前年度より 250 人増加し、卒業者数（平成 21 年度間）は 2,506 人で前年度より 193 人減少しました

## オ 教員数（本務者）

教員数（本務者）は 579 人で、前年度より 11 人減少しました。

表 17 専修学校の学校数、学科数、生徒数、入学者数、卒業者数及び教員数（本務者）の推移（平成 17 年度～22 年度）

| 区 分  | 学校数 | 学科数 | 生 徒 数 |      |       |      | 入学者数<br>(春 期) | 卒業者数<br>(前年度間) | 教員数<br>(本務者) |
|------|-----|-----|-------|------|-------|------|---------------|----------------|--------------|
|      |     |     | 総 数   | 高等課程 | 専門課程  | 一般課程 |               |                |              |
|      | 校   | 学科  | 人     | 人    | 人     | 人    | 人             | 人              | 人            |
| 平成17 | 59  | 126 | 6,397 | 45   | 6,277 | 75   | 3,175         | 2,682          | 539          |
| 18   | 61  | 130 | 6,227 | 45   | 6,110 | 72   | 3,028         | 2,833          | 557          |
| 19   | 62  | 137 | 6,089 | 38   | 5,976 | 75   | 2,861         | 2,707          | 557          |
| 20   | 64  | 141 | 6,042 | 122  | 5,856 | 64   | 2,819         | 2,711          | 579          |
| 21   | 65  | 145 | 6,226 | 199  | 5,954 | 73   | 3,061         | 2,699          | 590          |
| 22   | 65  | 144 | 6,616 | 207  | 6,323 | 86   | 3,311         | 2,506          | 579          |
| 増減数  | -   | △1  | 390   | 8    | 369   | 13   | 250           | △193           | △11          |

## (9) 各種学校

### ア 学校数

各種学校数は 29 校（私立 29 校）で、前年度と同数でした。

### イ 課程数

課程数は 43 課程で、前年度より 3 課程減少しました。

課程別にみると、「商業実務関係（経理・簿記等）」が 22 課程（総数に占める割合は 51.2%）、次いで「服飾・家政関係（編物・手芸等）」が 8 課程（同 18.6%）、「その他（予備校等）」が 7 課程（同 16.3%）などとなっています。

### ウ 生徒数

生徒数は 2,363 人（男子 1,337 人、女子 1,026 人）で、前年度より 138 人増加しました。

課程別にみると、「その他（予備校等）」が 1,623 人、「商業実務関係」が 391 人、「医療関係」が 180 人、「服飾・家政関係」が 109 人、「文化・教養関係」が 59 人などとなっています。

### エ 入学者数及び卒業者数（前年度間）

入学者数（平成22年4月1日～同年5月1日までに入学した者）は2,070人で前年度より238人増加し、卒業者数（平成21年度間）は1,900人で前年度より39人減少しました。

### オ 教員数（本務者）

教員数（本務者）は 136 人で、前年度より 2 人増加しました。

表 18 各種学校の学校数、課程数、生徒数、入学者数、卒業者数及び教員数(本務者)の推移（平成 17 年度～22 年度）

| 区 分  | 学校数 | 課程数 | 生徒数   | 入学者数  | 卒業者数<br>(前年度間) | 教員数<br>(本務者) |
|------|-----|-----|-------|-------|----------------|--------------|
|      | 校   | 課程  | 人     | 人     | 人              | 人            |
| 平成17 | 39  | 64  | 2,752 | 2,241 | 2,668          | 183          |
| 18   | 39  | 59  | 2,491 | 2,012 | 2,347          | 180          |
| 19   | 37  | 54  | 2,410 | 1,947 | 2,115          | 177          |
| 20   | 35  | 50  | 2,241 | 1,885 | 1,930          | 153          |
| 21   | 29  | 46  | 2,225 | 1,832 | 1,939          | 134          |
| 22   | 29  | 43  | 2,363 | 2,070 | 1,900          | 136          |
| 増減数  | －   | △3  | 138   | 238   | △39            | 2            |

### 3 卒業後の状況調査

#### (1) 中学校卒業生

##### ア 卒業生数

平成22年3月の中学校卒業生数は22,303人（男子11,364人、女子10,939人）で、前年より1,034人増加しました。

##### イ 進学状況

卒業生数を進路別にみると、「高等学校等進学者」が22,032人（男子11,215人、女子10,817人）で、前年より1,086人増加しました。進学率は98.8%（男子98.7%、女子98.9%）で、男子は前年より0.6ポイント上昇し、女子は同率でした。

なお、全国平均の98.0%（男子97.8%、女子98.3%）に対しては、0.8ポイント上回っています。

「専修学校（高等課程）進学者」は12人（男子3人、女子9人）で、前年より2人減少しました。

「専修学校（一般課程）等入学者」は18人（男子4人、女子14人）で、前年より5人減少しました。また、専修学校（高等課程）進学率は0.1%（男子0.0%、女子0.1%）で、前年と同率でした。「公共職業能力開発施設等入学者」はいませんでした。

##### ウ 就職状況

「就職者総数」は42人（男子31人、女子11人）で、前年より11人減少しました。就職率は0.2%（男子0.3%、女子0.1%）で、前年と同率でした。

就職者総数を産業別にみると、第1次産業が3人、第2次産業が16人、第3次産業が21人、それ以外の者が2人となっています。

また、就職先を県内・県外別にみると、県内就職者は34人、県外就職者は8人となっています。

表 19 中学校の進路別卒業生数（各年3月）の推移（平成17年～22年）

（単位：人、%）

| 区 分        |                | 平成17年  | 18     | 19     | 20     | 21     | 22     | 増減数   |
|------------|----------------|--------|--------|--------|--------|--------|--------|-------|
| 実数<br>(人)  | 卒業生総数 A        | 22,483 | 21,940 | 21,809 | 21,781 | 21,269 | 22,303 | 1,034 |
|            | 高等学校等進学者       | 22,035 | 21,534 | 21,393 | 21,452 | 20,946 | 22,032 | 1,086 |
|            | 専修学校（高等課程）進学者  | 14     | 19     | 14     | 10     | 14     | 12     | △2    |
|            | 専修学校（一般課程）等入学者 | 18     | 25     | 18     | 12     | 23     | 18     | △5    |
|            | 公共職業能力開発施設等入学者 | 1      | 2      | -      | -      | 1      | -      | △1    |
|            | 就職者            | 109    | 80     | 94     | 59     | 47     | 39     | △8    |
|            | 上記以外の者         | 305    | 280    | 289    | 243    | 238    | 200    | △38   |
| 構成比<br>(%) | 不詳・死亡の者        | 1      | -      | 1      | 5      | -      | 2      | 2     |
|            | 卒業生総数          | 100.0  | 100.0  | 100.0  | 100.0  | 100.0  | 100.0  | -     |
|            | 高等学校等進学者       | 98.0   | 98.1   | 98.1   | 98.5   | 98.5   | 98.8   | 0.3   |
|            | 専修学校（高等課程）進学者  | 0.1    | 0.1    | 0.1    | 0.0    | 0.1    | 0.1    | 0.0   |
|            | 専修学校（一般課程）等入学者 | 0.1    | 0.1    | 0.1    | 0.1    | 0.1    | 0.1    | 0.0   |
|            | 公共職業能力開発施設等入学者 | 0.0    | 0.0    | -      | -      | 0.0    | -      | 0.0   |
|            | 就職者            | 0.5    | 0.4    | 0.4    | 0.3    | 0.2    | 0.2    | 0.0   |
|            | 上記以外の者         | 1.4    | 1.3    | 1.3    | 1.1    | 1.1    | 0.9    | △0.2  |
|            | 不詳・死亡の者        | 0.0    | -      | 0.0    | 0.0    | -      | 0.0    | 0.0   |
| 就職者総数 B    |                | 119    | 91     | 102    | 63     | 53     | 42     | △11   |
| 就職率 B/A    |                | 0.5    | 0.4    | 0.5    | 0.3    | 0.2    | 0.2    | 0.0   |

- (注) 1 「就職者総数」とは、「就職者」に「高等学校等進学者」、「専修学校（高等課程）進学者」、「専修学校（一般課程）等入学者」及び「公共職業能力開発施設等入学者」のうち就職している者を加えた数です。  
2 「高等学校等進学者」とは、高等学校・特別支援学校高等部の本科及び高等専門学校へ進んだ者です。  
3 「上記以外の者」とは、家事手伝いをしている者、外国の高等学校等に入学した者又は各項目に該当しない者で進路が未定であることが明らかな者です。

## (2) 高等学校（全日制課程・定時制課程）卒業生

### ア 卒業生数

平成22年3月の高等学校卒業生数は19,273人（男子9,699人、女子9,574人）で、前年より36人減少しました。

これを学校の設置者別にみると、公立が16,016人（男子8,301人、女子7,715人）、私立が3,257人（男子1,398人、女子1,859人）となっています。

### イ 進学・入学状況

#### (ア) 大学等進学者

卒業生数について進路別にみると、「大学等進学者」が9,608人で、前年より194人減少しました。進学率は49.9%で、前年より0.9ポイント低下しました。全国平均（54.3%）に対しては、4.4ポイント下回っています。

男女別にみると、男子が4,469人で前年より156人、女子が5,139人で前年より38人それぞれ減少しました。進学率は男子が46.1%で前年より1.3ポイント、女子が53.7%で前年より0.5ポイントそれぞれ低下しました。なお、男子は全国平均の52.7%に対し6.6ポイント、女子は同じく55.9%に対し2.2ポイントそれぞれ下回っています。

#### (イ) 大学（学部）進学者

「大学等進学者」のうち「大学（学部）進学者」は7,682人で、前年より65人減少しました。進学率は39.9%で、前年より0.2ポイント低下しました。全国平均の47.8%に対しては、7.9ポイント下回っています。

男女別にみると、男子が4,248人で前年より162人減少し、女子が3,434人で前年より97人増加しました。進学率は、男子が43.8%で前年より1.4ポイント低下し、女子が35.9%で前年より1.0ポイント上昇しました。

なお、男子は全国平均の51.4%に対し7.6ポイント、女子は同じく44.2%に対し8.3ポイントそれぞれ下回っています。

#### (ロ) 短期大学（本科）進学者

「大学等進学者」のうち「短期大学（本科）進学者」は1,920人で、前年より126人減少しました。進学率は10.0%で、前年より0.6ポイント低下しました。なお、全国平均の6.0%に対しては、4.0ポイント上回っています。

男女別にみると、男子が218人で前年より7人増加し、女子が1,702人で前年より133人減少しました。進学率は、男子が2.2%で前年と同率、女子が17.8%で前年より1.4ポイント低下しました。

なお、男子は全国平均の1.1%に対し1.1ポイント、女子は同じく11.0%に対し6.8ポイントそれぞれ上回っています。

図5 高等学校卒業生の男女別進学率(各年3月)の推移(平成17年～22年)

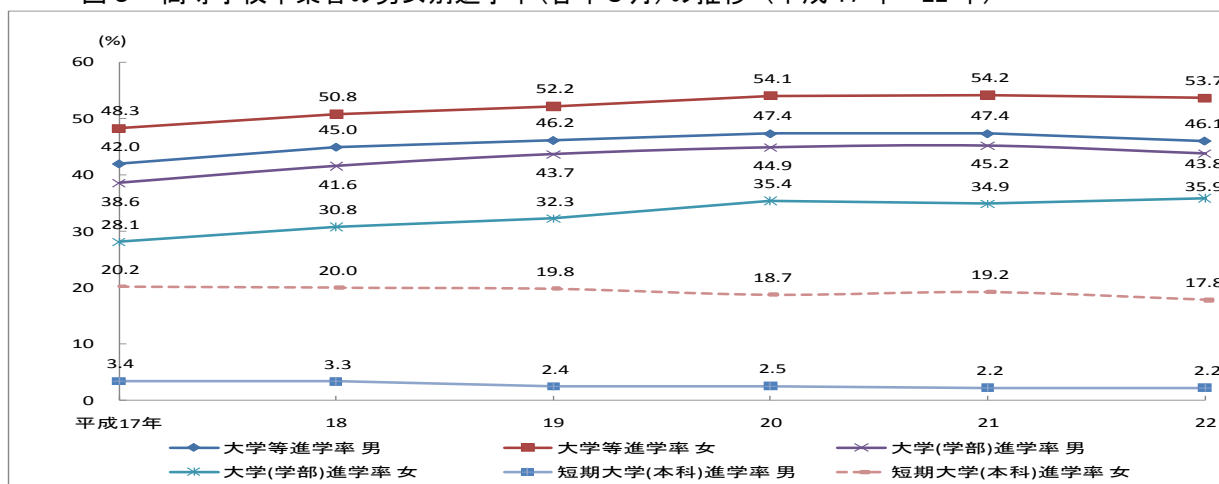

(イ) 専修学校（専門課程）進学者

「専修学校（専門課程）進学者」は 4,486 人（男子 2,069 人、女子 2,417 人）で、前年より 525 人増加しました。進学率は 23.3%（男子 21.3%、女子 25.2%）で、前年より 2.8 ポイント上昇しました。

なお、全国平均の 15.9%に対しては、7.4 ポイント上回っています。

(オ) 専修学校（一般課程）等入学者

「専修学校（一般課程）等入学者」は 1,306 人（男子 842 人、女子 464 人）で、前年より 164 人減少しました。入学率は 6.8%（男子 8.7%、女子 4.8%）で、前年より 0.8 ポイント低下しました。

(カ) 公共職業能力開発施設等入学者

「公共職業能力開発施設等入学者」は 80 人で、前年より 43 人減少しました。入学率は 0.4%で、前年より 0.2 ポイント低下しました。

表 20 高等学校の進路別卒業生数(各年 3 月)の推移（平成 17 年～22 年）

(単位：人、%)

| 区 分                |                 | 平成17年  | 18     | 19     | 20     | 21     | 22     | 増 減 数 |
|--------------------|-----------------|--------|--------|--------|--------|--------|--------|-------|
| 実<br>数<br>(人)      | 卒 業 者 総 数 A     | 21,612 | 20,533 | 20,576 | 19,868 | 19,309 | 19,273 | △36   |
|                    | 大 学 等 進 学 者     | 9,740  | 9,828  | 10,114 | 10,078 | 9,802  | 9,608  | △194  |
|                    | （再掲）うち大学（学部）進学者 | 7,221  | 7,457  | 7,832  | 7,984  | 7,747  | 7,682  | △65   |
|                    | うち短大（本科）進学者     | 2,511  | 2,364  | 2,271  | 2,083  | 2,046  | 1,920  | △126  |
|                    | 専修学校（専門課程）進学者   | 5,554  | 4,968  | 4,709  | 4,140  | 3,961  | 4,486  | 525   |
|                    | 専修学校（一般課程）等入学者  | 1,616  | 1,404  | 1,503  | 1,519  | 1,470  | 1,306  | △164  |
|                    | 公共職業能力開発施設等入学者  | 203    | 166    | 111    | 94     | 123    | 80     | △43   |
|                    | 就 職 者           | 3,170  | 3,110  | 3,227  | 3,199  | 3,001  | 2,592  | △409  |
|                    | 一時的な仕事に就いた者     | 277    | 206    | 201    | 130    | 162    | 130    | △32   |
|                    | 上記以外の者          | 1,051  | 851    | 711    | 707    | 789    | 1,057  | 268   |
| 構<br>成<br>比<br>(%) | 卒 業 者 総 数       | 100.0  | 100.0  | 100.0  | 100.0  | 100.0  | 100.0  | -     |
|                    | 大 学 等 進 学 者     | 45.1   | 47.9   | 49.2   | 50.7   | 50.8   | 49.9   | △ 0.9 |
|                    | （再掲）うち大学（学部）進学者 | 33.4   | 36.3   | 38.1   | 40.2   | 40.1   | 39.9   | △ 0.2 |
|                    | うち短大（本科）進学者     | 11.6   | 11.5   | 11.0   | 10.5   | 10.6   | 10.0   | △ 0.6 |
|                    | 専修学校（専門課程）進学者   | 25.7   | 24.2   | 22.9   | 20.8   | 20.5   | 23.3   | 2.8   |
|                    | 専修学校（一般課程）等入学者  | 7.5    | 6.8    | 7.3    | 7.6    | 7.6    | 6.8    | △ 0.8 |
|                    | 公共職業能力開発施設等入学者  | 0.9    | 0.8    | 0.5    | 0.5    | 0.6    | 0.4    | △ 0.2 |
|                    | 就 職 者           | 14.7   | 15.1   | 15.7   | 16.1   | 15.5   | 13.4   | △ 2.1 |
|                    | 一時的な仕事に就いた者     | 1.3    | 1.0    | 1.0    | 0.7    | 0.8    | 0.7    | △ 0.1 |
|                    | 上記以外の者          | 4.9    | 4.1    | 3.5    | 3.6    | 4.1    | 5.5    | 1.4   |
|                    | 不 詳 ・ 死 亡 の 者   | 0.0    | -      | -      | 0.0    | 0.0    | 0.1    | 0.1   |
|                    | 就 職 者 総 数 B     | 3,193  | 3,121  | 3,236  | 3,210  | 3,008  | 2,600  | △408  |
|                    | 就 職 率 B/A       | 14.8   | 15.2   | 15.7   | 16.2   | 15.6   | 13.5   | △2.1  |

(注) 1 「就職者総数」とは、「就職者」に「大学等進学者」、「専修学校(専門課程)進学者」、「専修学校(一般課程)等入学者」及び「公共職業能力開発施設等入学者」のうち就職している者を加えた数です。

2 「上記以外の者」とは、家事手伝いをしている者、外国の高等学校・大学等に入学した者又は各項目に該当しない者で進路が未定であることが明らかな者です。

ウ 就職状況

就職者総数は 2,600 人で、前年より 408 人減少しました。就職率は 13.5%で、前年より 2.1 ポイント低下しました。

男女別にみると、男子が 1,577 人で前年より 240 人、女子が 1,023 人で前年より 168 人それぞれ

減少しました。就職率は、男子が 16.3%で前年より 2.3 ポイント、女子が 10.7%で前年より 1.8 ポイントそれぞれ低下しました。

また、産業別に就職先をみると、「製造業」が 1,159 人（構成比は 44.6%）で最も多く、次いで「宿泊業、飲料サービス業」が 245 人（同 9.4%）、「卸売業、小売業」が 194 人（同 7.5%）、「生活関連サービス業、娯楽業」が 179 人（同 6.9%）などとなっています。

図 6 産業別就職者数の割合（平成 22 年）



表 21 高等学校卒業者の産業別就職者数(各年 3 月)の推移（平成 17 年～22 年）

(単位:人、%)

| 区 分  | 総 数   | 第 1 次 産 業 |        | 第 2 次 産 業 |       | 第 3 次 産 業 |              |       |         |         |         |         |         |          |         |               |          |         |         |                | 左記以外のもの          |                |         |
|------|-------|-----------|--------|-----------|-------|-----------|--------------|-------|---------|---------|---------|---------|---------|----------|---------|---------------|----------|---------|---------|----------------|------------------|----------------|---------|
|      |       | 農 業       | 林 業    | 鉱 業       | 建 設 業 | 製 造 業     | 道・電・熱・気・水供給業 | 情報通信業 | 運輸業     | 卸売・小売業  | 金融・保険業  | 不動産業    |         | 飲食店・宿泊業  |         | 支援、教育、学業      | 医療、福祉    | 複合サービス業 | サービス業   | 公務（他に分類されないもの） |                  |                |         |
|      |       |           |        |           |       |           |              |       |         |         |         |         |         |          |         |               |          |         |         |                |                  |                |         |
| 平成17 | 3,193 | 25        | 3      | …         | 183   | 1,613     | 30           | 13    | 140     | 375     | 14      | …       |         | 207      |         | 3             | 120      | 58      | 274     | 114            | 21               |                |         |
| 18   | 3,121 | 13        | 2      | …         | 160   | 1,584     | 36           | 31    | 131     | 400     | 8       | …       |         | 193      |         | 1             | 115      | 52      | 261     | 95             | 39               |                |         |
| 19   | 3,236 | 25        | 1      | 6         | 205   | 1,680     | 49           | 39    | 138     | 312     | 5       | 4       |         | 205      |         | 2             | 110      | 37      | 284     | 114            | 20               |                |         |
| 区 分  | 総 数   | 農 業、林 業   | 砂利、採取業 | 鉱業、採石業    | 建設業   | 製造業       | 道・電・熱・気・水供給業 | 情報通信業 | 運輸業、郵便業 | 卸売業、小売業 | 金融業・保険業 | 物産、不動産業 | 専門サービス業 | 学術・研究、技術 | 宿泊業、飲食業 | 生活関連サービス業、娯楽業 | 支援、教育、学業 | 医療、福祉   | 複合サービス業 | ない（他に分類されないもの） | サービス業（他に分類されるもの） | 公務（他に分類されないもの） | 左記以外のもの |
| 20   | 3,210 | 26        | 4      | 116       | 1,838 | 92        | 15           | 140   | 267     | 5       | 6       | 16      | 223     | 101      | 1       | 104           | 31       | 80      | 121     | 24             |                  |                |         |
| 21   | 3,008 | 37        | 1      | 155       | 1,623 | 94        | 16           | 128   | 227     | 4       | 2       | 37      | 197     | 152      | 2       | 122           | 56       | 48      | 92      | 15             |                  |                |         |
| 22   | 2,600 | 38        | -      | 153       | 1,159 | 86        | 29           | 121   | 194     | -       | 1       | 25      | 245     | 179      | 1       | 164           | 39       | 52      | 104     | 10             |                  |                |         |
| 構成比  | 100.0 | 1.5       | 0.0    | 5.9       | 44.6  | 3.3       | 1.1          | 4.7   | 7.5     | 0.0     | 0.0     | 1.0     | 9.4     | 6.9      | 0.0     | 6.3           | 1.5      | 2.0     | 4.0     | 0.4            |                  |                |         |
| 増減数  | △408  | 1         | △1     | △2        | △464  | △8        | 13           | △7    | △33     | △4      | △1      | △12     | 48      | 27       | △1      | 42            | △17      | 4       | 12      | △5             |                  |                |         |

(注) 平成 20 年から産業分類が変更され、「区分」に変更があります。

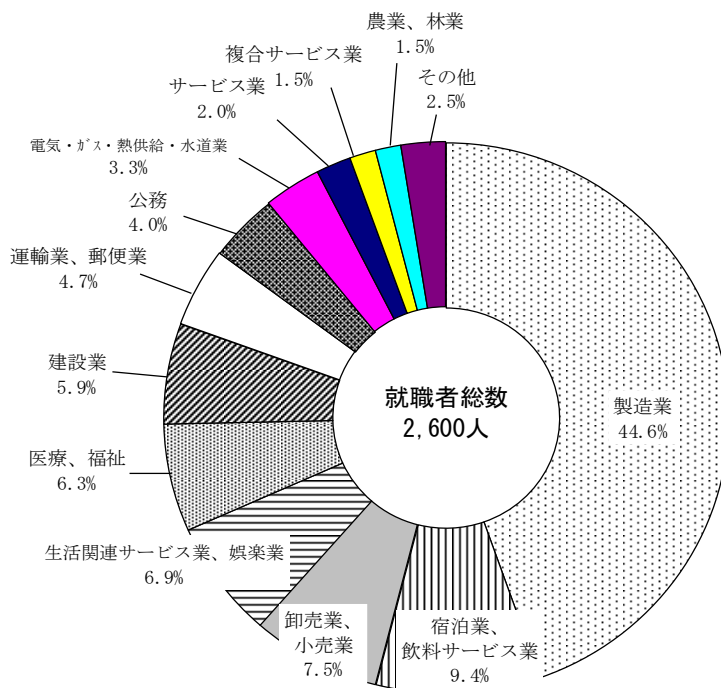
次に職業別にみると、「生産工程・労務作業者」が1,189人（構成比は45.7％）で最も多く、次いで「サービス職業従事者」が530人（同20.4％）、「専門的・技術的職業従事者」が244人（同9.4％）、「販売従事者」が201人（同7.7％）などとなっています。

就職先を長野県内・県外別にみると、県内就職者数は2,376人（就職者総数に占める割合は91.4％）、県外就職者数は224人（同8.6％）となっています。

また、県外就職者を都道府県別にみると、愛知県が69人（県外就職者に占める割合は30.8％）で最も多く、次いで東京都が67人（同29.9％）、神奈川県が20人（同8.9％）などとなっています。

表 22 高等学校卒業者の職業別就職者数(各年3月)の推移(平成17年～22年)

(単位:人、％)

| 区 分  | 総 数   | 専 門 的 ・ 技 術 的 職 業 従 事 者 | 事 務 職 業 従 事 者 | 販 売 職 業 従 事 者 | サ ー ビ ス 職 業 従 事 者 | 保 安 職 業 従 事 者 | 農 林 漁 業 作 業 者 |           | 運 輸 ・ 信 通 職 業 従 事 者 | 生 産 工 程 ・ 労 務 作 業 者 | 左 記 の 外 |
|------|-------|-------------------------|---------------|---------------|-------------------|---------------|---------------|-----------|---------------------|---------------------|---------|
|      |       |                         |               |               |                   |               | 農 林 業 作 業 者   | 漁 業 作 業 者 |                     |                     |         |
| 平成17 | 3,193 | 109                     | 262           | 333           | 509               | 90            | 33            | 1         | 93                  | 1,726               | 37      |
| 18   | 3,121 | 149                     | 257           | 342           | 473               | 81            | 18            | －         | 95                  | 1,671               | 35      |
| 19   | 3,236 | 148                     | 262           | 285           | 493               | 80            | 27            | －         | 103                 | 1,794               | 44      |
| 20   | 3,210 | 141                     | 232           | 257           | 421               | 80            | 23            | －         | 98                  | 1,900               | 58      |
| 21   | 3,008 | 146                     | 210           | 223           | 482               | 51            | 31            | －         | 95                  | 1,698               | 72      |
| 22   | 2,600 | 244                     | 191           | 201           | 530               | 72            | 42            | －         | 88                  | 1,189               | 43      |
| 構成比  | 100.0 | 9.4                     | 7.3           | 7.7           | 20.4              | 2.8           | 1.6           | －         | 3.4                 | 45.7                | 1.7     |
| 増減数  | △408  | 98                      | △19           | △22           | 48                | 21            | 11            | －         | △7                  | △509                | △29     |

表 23 高等学校卒業者の都道府県別就職者数(各年3月)の推移(平成17年～22年)

(単位:人、％)

| 区 分  | 総 数   | 県 内   | 県 外 |       |       |       |       |         |       |       |       |       |       |       |       |
|------|-------|-------|-----|-------|-------|-------|-------|---------|-------|-------|-------|-------|-------|-------|-------|
|      |       |       |     | 群 馬 県 | 埼 玉 県 | 千 葉 県 | 東 京 都 | 神 奈 川 県 | 新 潟 県 | 山 梨 県 | 岐 阜 県 | 静 岡 県 | 愛 知 県 | 大 阪 府 | そ の 他 |
| 平成17 | 3,193 | 2,899 | 294 | 11    | 21    | 7     | 120   | 24      | 8     | 4     | 9     | 3     | 60    | 3     | 24    |
| 18   | 3,121 | 2,789 | 332 | 6     | 18    | 3     | 104   | 28      | 13    | 5     | 14    | 8     | 99    | 5     | 29    |
| 19   | 3,236 | 2,918 | 318 | 7     | 25    | 4     | 90    | 17      | 8     | 5     | 20    | 5     | 99    | 4     | 34    |
| 20   | 3,210 | 2,889 | 321 | 7     | 17    | 11    | 100   | 23      | 5     | 2     | 20    | 9     | 103   | 5     | 19    |
| 21   | 3,008 | 2,731 | 277 | 14    | 19    | 4     | 65    | 18      | 10    | 2     | 28    | 5     | 92    | 2     | 18    |
| 22   | 2,600 | 2,376 | 224 | 5     | 10    | 3     | 67    | 20      | 6     | 6     | 12    | 2     | 69    | 1     | 23    |
| 構成比  | 100.0 | 91.4  | 8.6 | 2.2   | 4.5   | 1.3   | 29.9  | 8.9     | 2.7   | 2.7   | 5.4   | 0.9   | 30.8  | 0.4   | 10.3  |
| 増減数  | △408  | △355  | △53 | △9    | △9    | △1    | 2     | 2       | △4    | 4     | △16   | △3    | △23   | △1    | 5     |

(注) 都道府県別の構成比は、県外就職者に占める割合です。